W niedzielę 20 marca rozegrana została kolejna bitwa z okresu wojen włoskich pomiędzy **Hisz panią**
a
Francją
w systemie
Field of Glory Renaissance
w oparciu o własny scenariusz autora raportu. W rozgrywce uczestniczyli Pablo, Radek Rybak, Paweł Kur i Greebo, gościnnie zajrzał do nas również Paweł Zatryb.

Spotkanie zaplanowaliśmy od 10 rano i miałem nadzieję, że uda mi się wrócić do domu na późny obiad, ostatecznie jednak wróciłem dopiero na późną kolację.

Dla zainteresowanych takimi szczegółami. Teren i wstępne przygotowania zajęły nam ok. 1 godziny. Kolejną godzinę rozstawialiśmy wojsko. Przed 12 w południe armie stały na planszy i zaczęliśmy grę, którą skończyliśmy (w IX turze) przed 7 wieczorem.

Tym razem siły do bitwy zostały ustalone przez graczy (Francuzi przez Radka Rybaka, Hiszpanie przez autora niniejszego tekstu) przy założeniu limitu punktów (650 +/- 3%) i roku rozgrywki (1530).

Armia francuska, (wystawiona za 648 pkt i dowodzona przez Radka-centrum i prawe skrzydło, i Pawła Kura-lewe skrzydło), miała następujący skład:

1 x Field Commander – 50 pkt

2 x Troop Commander – 3 x 35 pkt = 70 pkt

10 GRUP BOJOWYCH

1. 4 x **Francuscy Gendarmes** (Superior, Fully Armoured, Gendarme, Heavy Lance, Swordsmen) – 84 pkt

2. 4 x **Włoscy men-at-arms (Gendarmes)** (Average, Fully Armoured, Gendarme, Heavy Lance, Swordsmen) – 60 pkt

3. 4 x **Ordonance Archer** (Average, Heavily Armoured, Gendarme, Light Lance, Swordsmen) – 60 pkt;

4. 4 x **Stradioci** (Average, Armoured, Light Horses, Light Lance, Swordsmen) – 32 pkt;

5. 10 x **Lancknechci** (8 x Heavy Foot, Average, Armoured, Pike and 2 x Heavy Foot, Average, Armoured, Heavy Weapon) – 60 pkt;

6. 10 x **Lancknechci** (8 x Heavy Foot, Average, Armoured, Pike and 2 x Heavy Foot, Average, Armoured, Heavy Weapon) – 60 pkt;

7. 10 x **Lancknechci** (8 x Heavy Foot, Average, Armoured, Pike and 2 x Heavy Foot, Average, Armoured, Heavy Weapon) – 60 pkt;

8. 4 x **Lancknecht Arquebusier** (Average, Unarmoured, Light Foot, Arquebus) – 24 pkt;

9. 8 x **Aventuriers Arquebusier** (Average, Unarmoured, Medium Foot, Arquebus) – 48 pkt

10. 2 x **Medium Guns** (M. Artillery) – 40 pkt

W sumie 16 elementów jazdy (w tym12 ciężkiej), 42 elementy piechoty (w tym 38 ciężkiej) i 2 działa.

Armia hiszpańska, wystawiona za 661 pkt i dowodzona przez Pablo-prawe skrzydło i Artyleria, i Greebo – centrum i lewe skrzydło), miała następujący skład:

3 x Troop Commander – 3 x 35 pkt = 105 pkt

9 GRUP BOJOWYCH i jedna DUŻA GRUPA BOJOWA (liczona jako dwie zwykłe) (w sumie do rozliczeń 11 BG)

A. 4 x **Burgundzkich Gendarmes** (Superior, Fully Armoured, Gendarme, Heavy Lance, Swordsmen) – 84 pkt

B. 4 x **Burgundzkich Gendarmes** (Superior, Fully Armoured, Gendarme, Heavy Lance, Swordsmen) – 84 pkt

C. 4 x **Celades** (Average, Armoured, Cavalry, Light Lance, Swordsmen) – 40 pkt

D. 4 x **Konnych Arkebuzerów** (Average, Unarmoured, Light Horses, Carbine) – 28 pkt

E. (BBG) 14 x **Lancknechci** (12 x Heavy Foot, Superior, Unarmoured, Pike, 2 x Heavy Foot, Superior, Unarmoured, Heavy Weapon) – 112 pkt

F. 6 x **Hiszpańska Colunela** (3 x Heavy Foot, Superior, Armoured, Pike, 1 x Heavy Foot, Superior, Armoured, Swordsmen, 2 x Medium Foot, Superior, Unarmoured, Arquebus) – 54 pkt

G. 6 x **Hiszpańska Colunela** (3 x Heavy Foot, Superior, Armoured, Pike, 1 x Heavy Foot, Superior, Armoured, Swordsmen, 2 x Medium Foot, Superior, Unarmoured, Arquebus) – 54 pkt

H. 6 x **Hiszpańska Colunela** (3 x Heavy Foot, Average, Armoured, Pike, 1 x Heavy Foot, Average, Armoured, Swordsmen, 2 x Medium Foot, Average, Unarmoured, Arquebus) – 36 pkt

I. 6 x **Lancknecht Arquebusier** (Average, Unarmoured, Light Foot, Arquebus) – 24 pkt

J. 2 x **Medium Guns** (M. Artillery) – 40 pkt

W sumie 16 elementów jazdy (w tym 8 ciężkiej), 36 elementów piechoty (w tym 32 ciężkiej) i 2 działa.

PRZYGOTOWANIA DO BITWY

Teren, na którym rozgrywaliśmy bitwę, został ustawiony przez Radka i Pablo (którzy pierwsi pojawili się w klubie).

W centrum (na obu częściach rozstawienia wojsk) znalazł się obszar nierównego terenu otoczony z dwóch stron żywopłotami, na skrzydłach zaś dwa łagodne wzgórza. Za mniejszym z tych wzgórz znajdował się jeszcze las.

Następnie wysoki rzut Pablo (a niski Radka) zadecydował, że Hiszpanie uzyskali inicjatywę przed bitwą, dzięki czemu wybrali stronę, z której wchodziła ich armia, a Francuzi musieli jako pierwsi rozpocząć rozstawianie wojsk.

Ostatecznie, po wystawieniu czterech kolejnych części, armie stanęły w następującej formacji.

FRANCUZI

(od lewego skrzydła stanęli kolejno:) Ordonance Archer (3), Włoscy maa (Gendarmes) (2), Francuscy Gendarmes (1), Lancknechci w trzech kolumnach (5, 6 i 7), Aventuriers Arquebusier (8), Artyleria (10) przed Arkebuzerami, a za nimi Stradioci (4). Na skraju prawego skrzydła stanęli zaś wysunięci do przodu Arkebuzerzy Lancknechtów (9).

Generałowie francuscy zostali rozstawieni przy włoskich maa, środkowej kolumnie Lancknechtów i Stradiotach.

HISZPANIE

(od prawego skrzydła stanęli kolejno:) Konni Arkebuzerzy (D), Celades (C), dwie BG Burgundzkich Gendarmes (A i B), Artyleria (J), Hiszpańska Colunela (F), BBG Lancknechtów (E), Hiszpańska Colunela (G) i słabsza Hiszpańska Colunela (H) oraz wysunięci do przodu Arkebuzerzy Lancknechtów (I).

Generałowie hiszpańscy zostali rozstawieni przy Konnych Arkebuzerach oraz przy pierwszej i drugiej Coluneli.

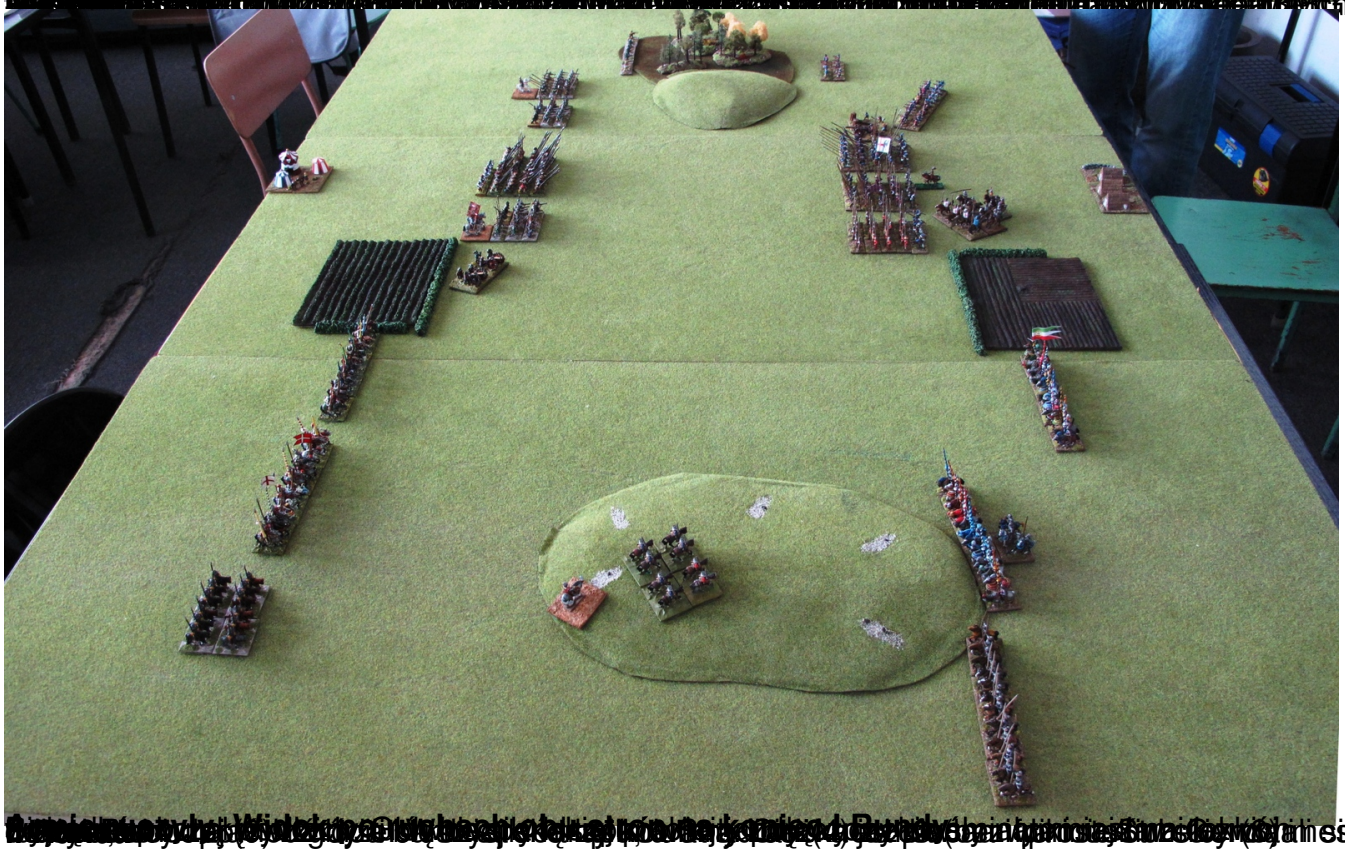

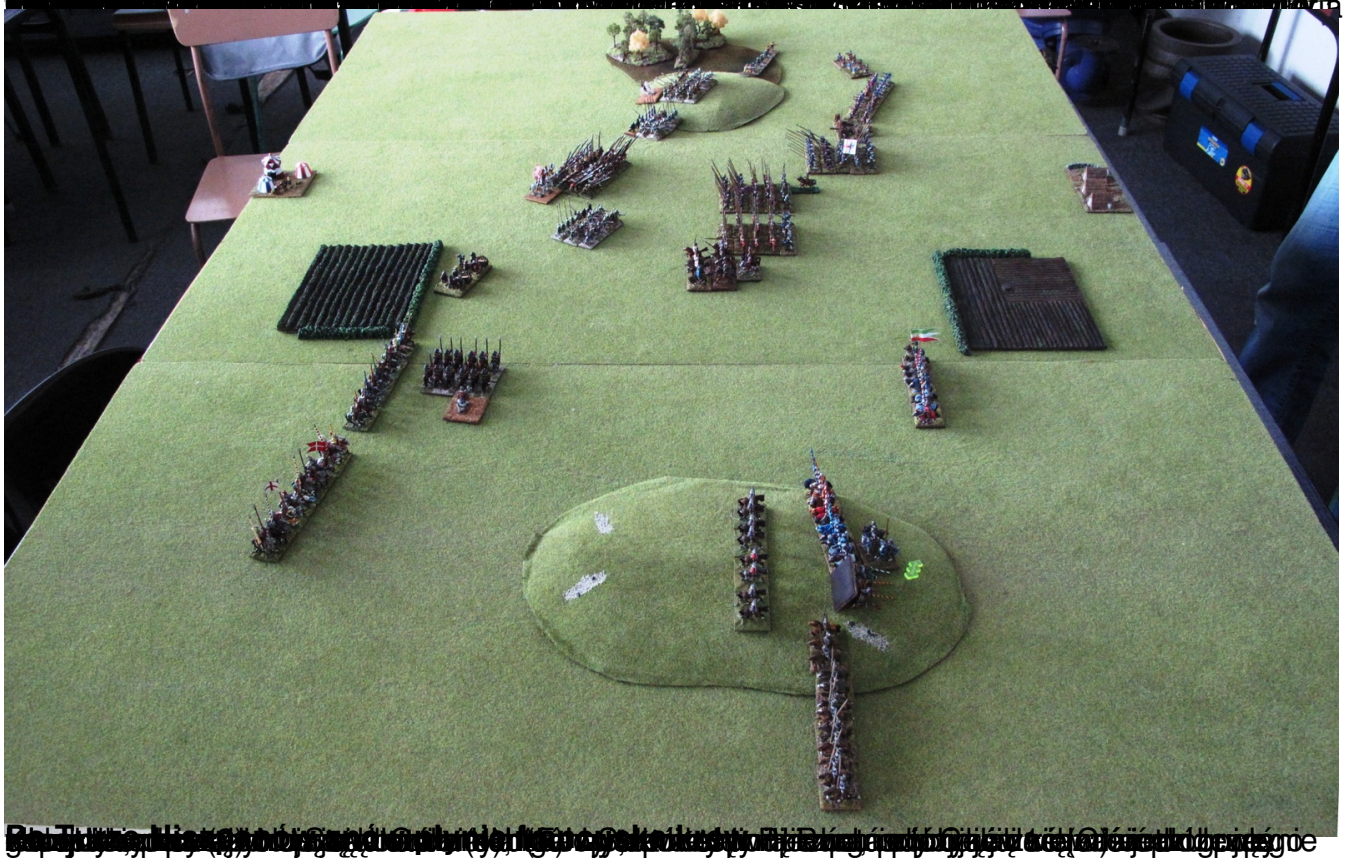

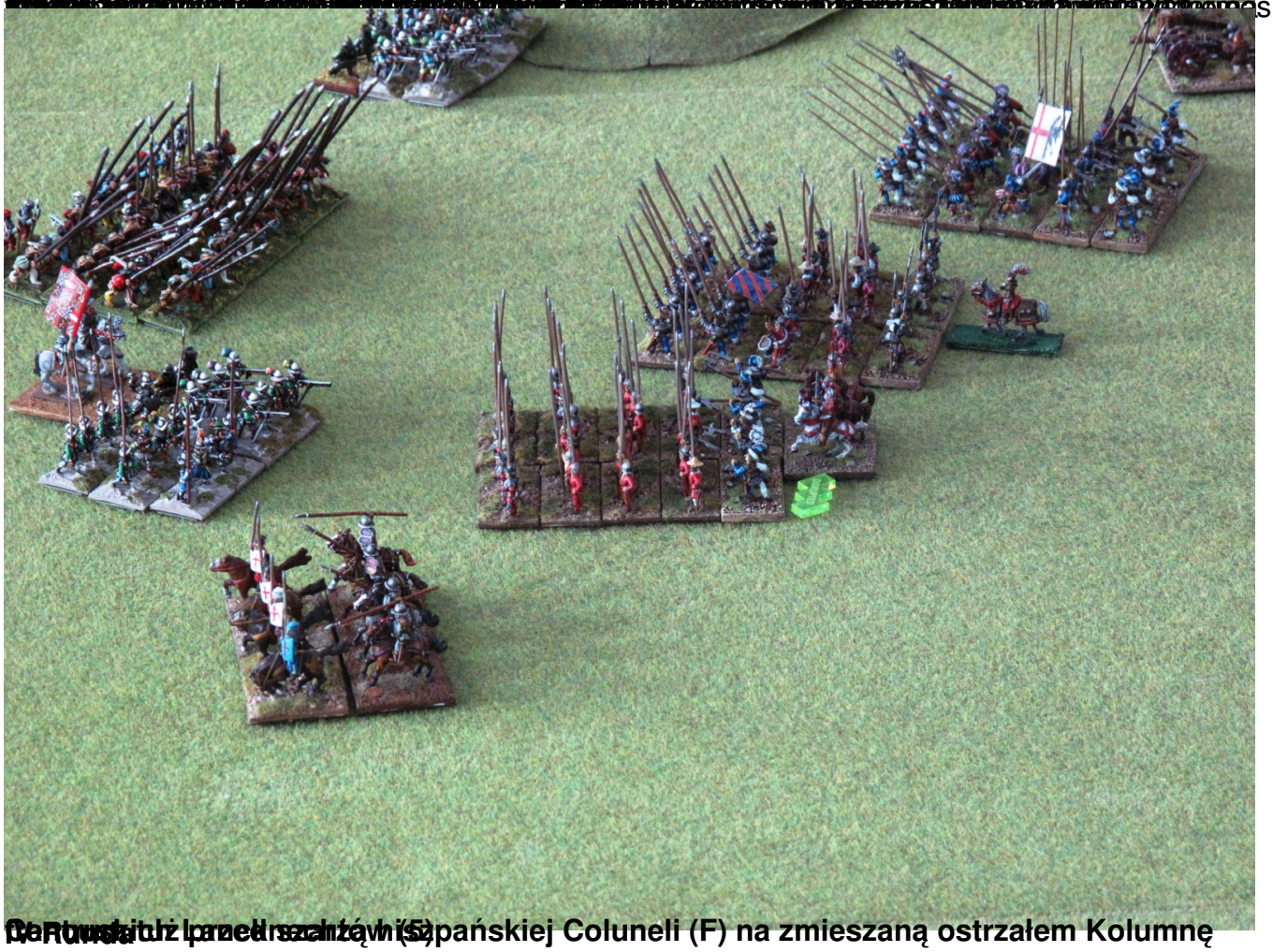

Cantuskitu z przedszachów (S) na zmieszaną ostrzałem Kolumnę Hiszpańskiej Coluneli (F)

Centrum linii hiszpańskiej. Colunela (F) ściga rozbitą (BROKEN) Kolumnę

Walki piechoty w centrum

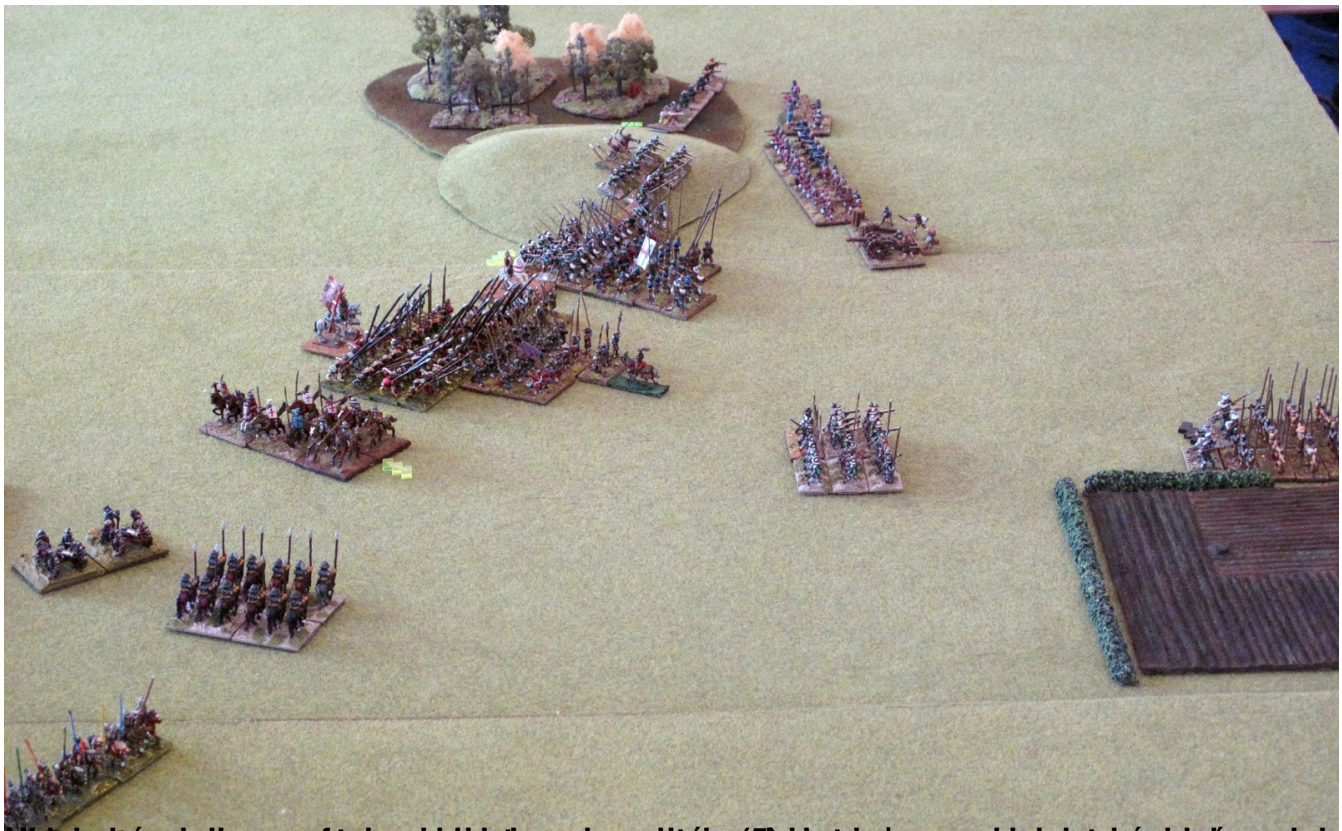

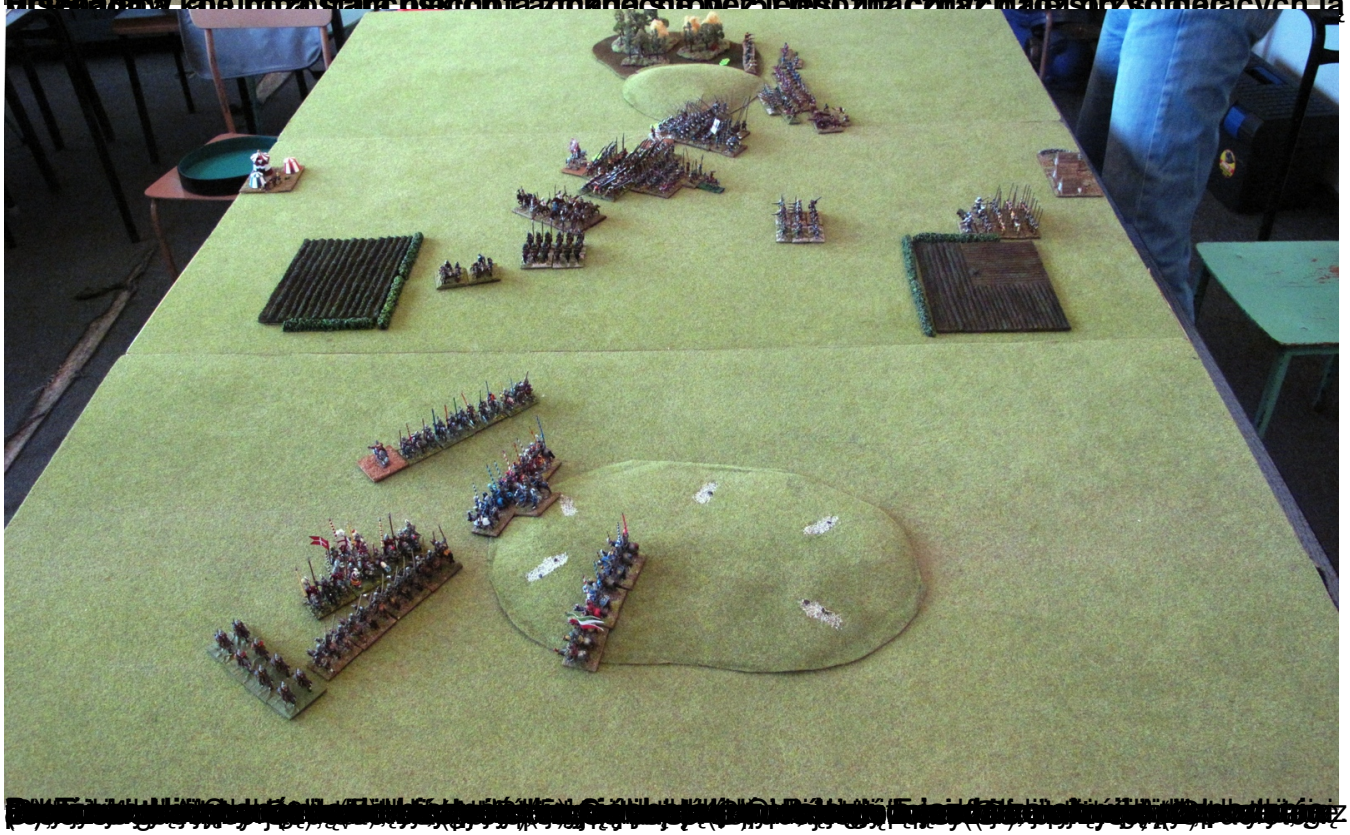

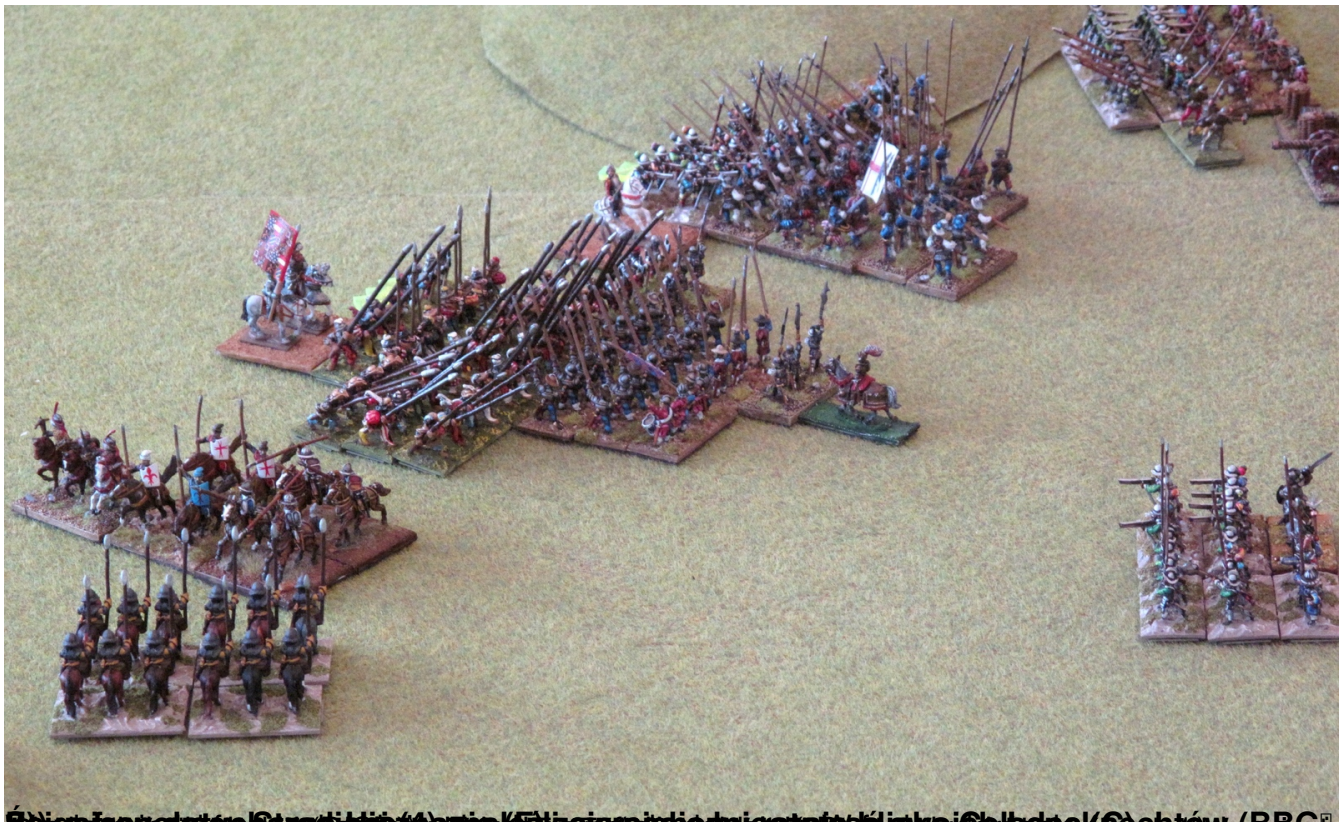

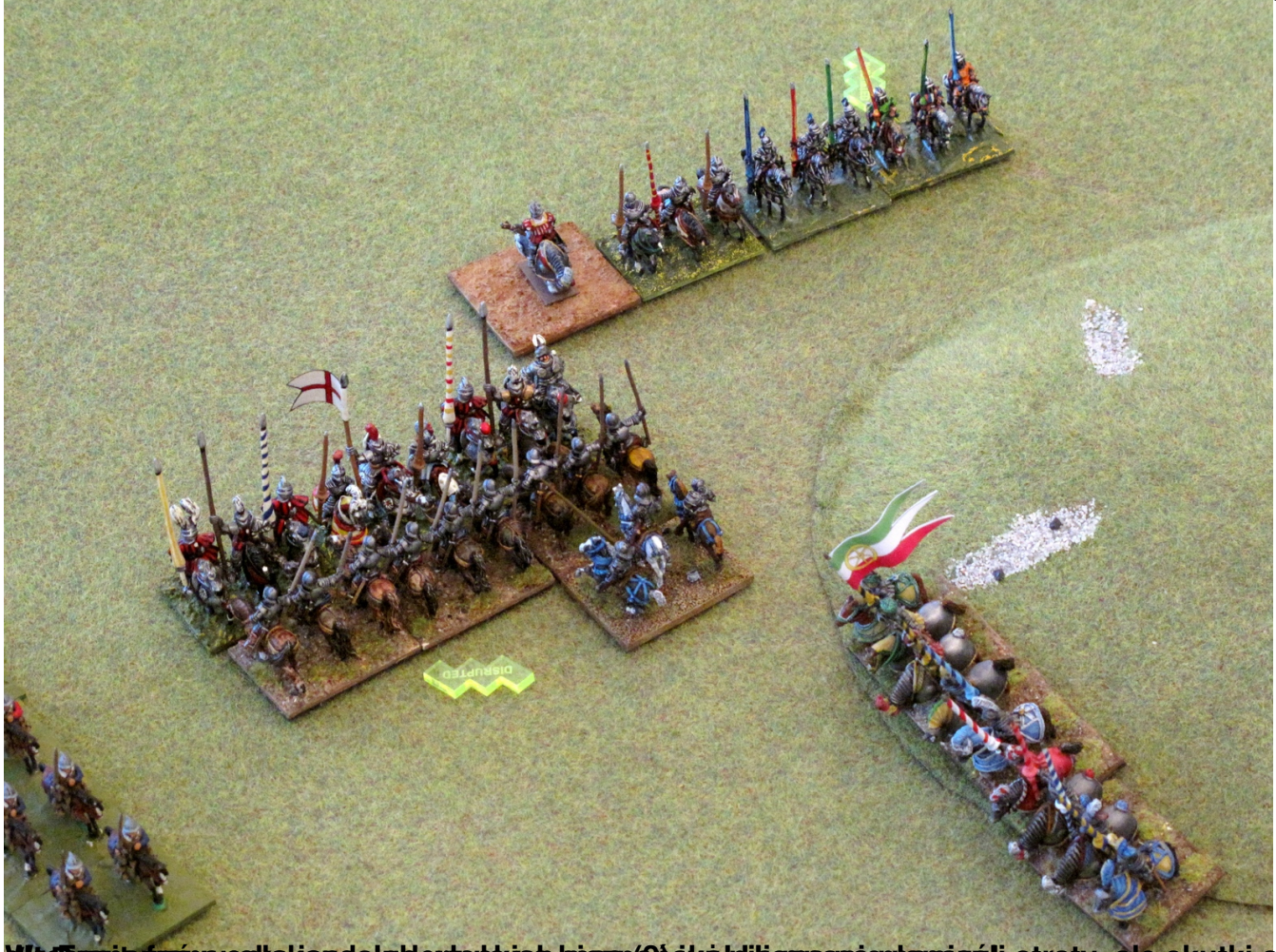
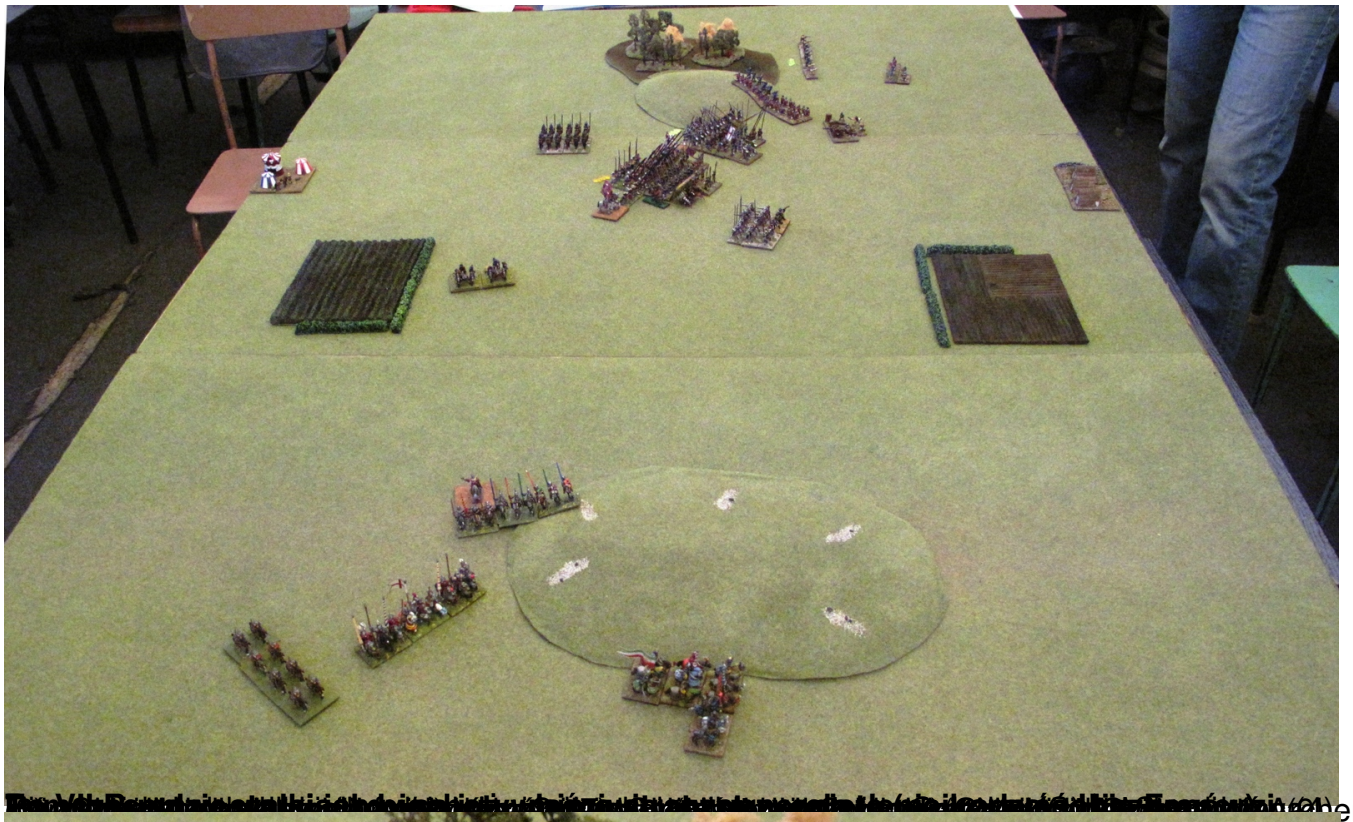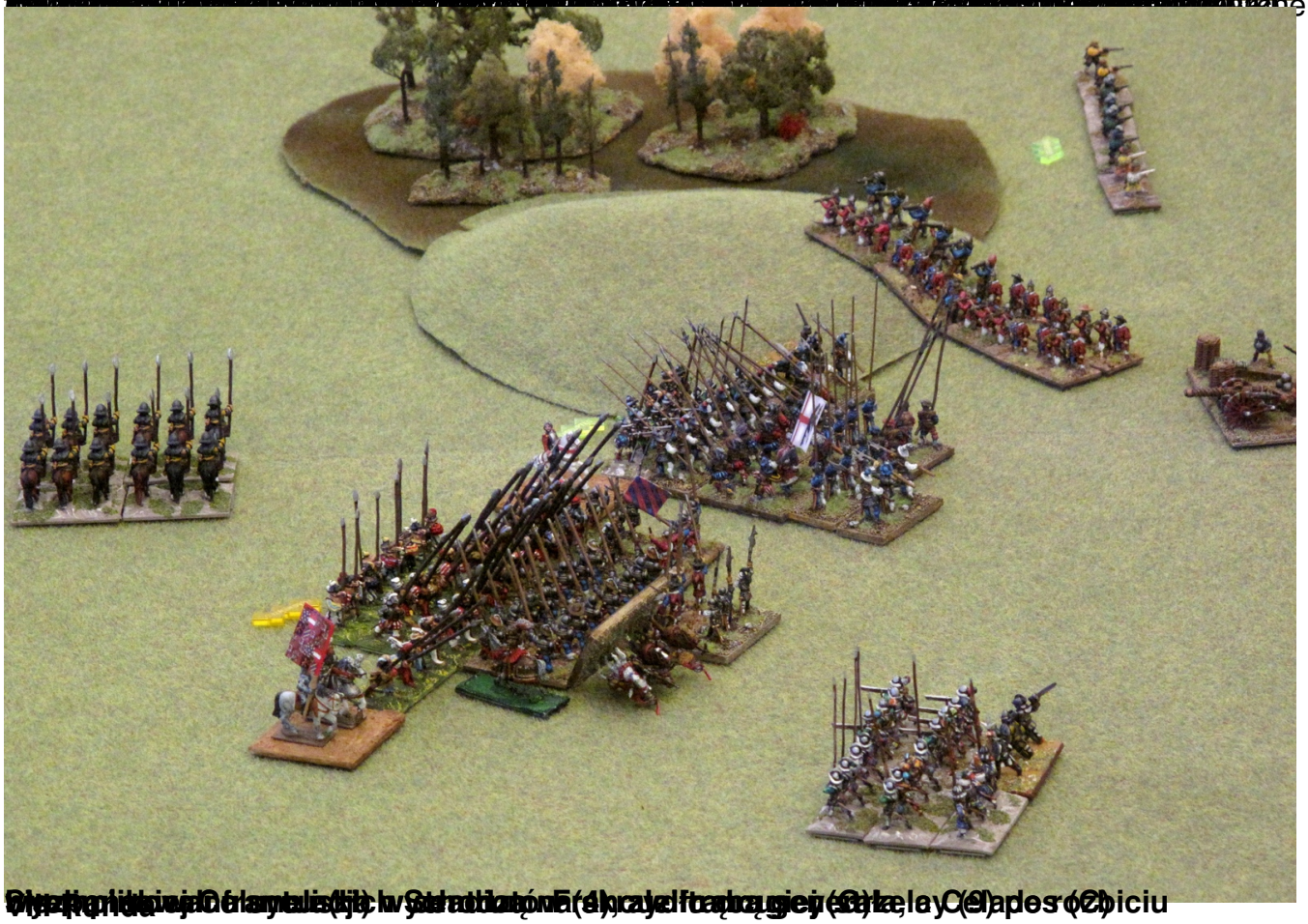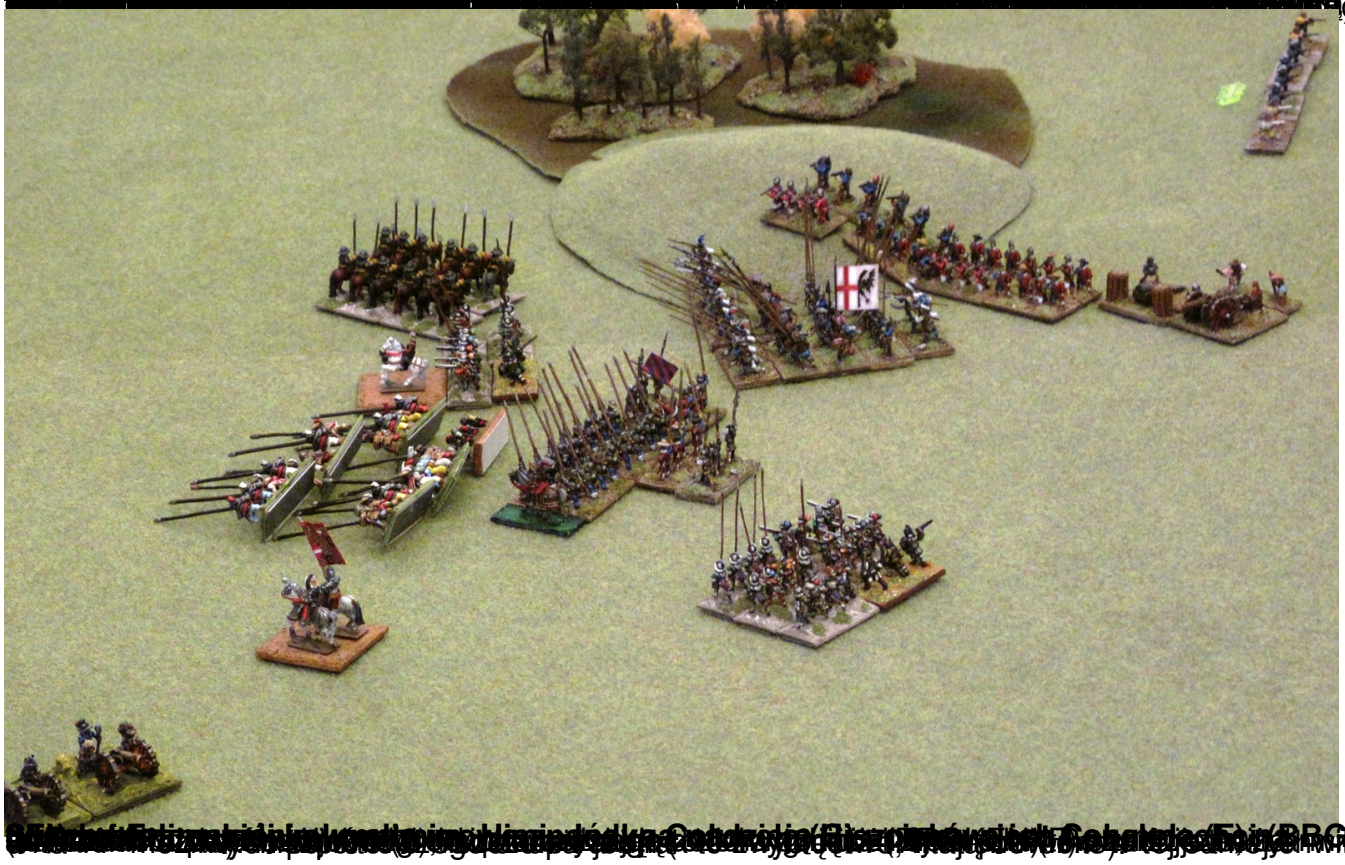
straty, ale skutki są